



Excmo. Ayuntamiento
de Socuéllamos
(C. Real)

ORDENANZA MUNICIPAL
REGULADORA DE LA OCUPACION DE LA VIA PÚBLICA
CON TERRAZAS Y OTRAS INSTALACIONES

Aprobada en sesión de Pleno de fecha.....

Publicada en el B.O.P. núm. de fecha.....

**ORDENANZA MUNICIPAL REGULADORA DE OCUPACION DE
LA VIA PÚBLICA
CON TERRAZAS Y OTRAS INSTALACIONES**

La presente Ordenanza se redacta al amparo de las competencias del Ayuntamiento de Socuéllamos en materia de bienes de dominio público, para dar cumplimiento al mandato de la Directiva Europea 2006/123/CE del Parlamento Europeo y del Consejo de 12/12/2006, relativa a los servicios en el mercado interior, a la Ley 17/2009, de 23 de noviembre, sobre el libre acceso a las actividades de servicios y su ejercicio, y demás legislación estatal y autonómica de adaptación a la mencionada directiva.

Artículo 1: Objeto.

1.1. Con carácter general, constituye el objeto de la presente Ordenanza la regulación del régimen jurídico al que queda sometido el aprovechamiento de terrenos de dominio público municipal mediante la instalación de terrazas.

1.2. Queda sometida al ámbito de aplicación de la presente norma tanto la instalación de terrazas en espacios de uso y dominio públicos como las situadas en espacios privados que permanezcan abiertos al uso público común general.

Artículo 2: Naturaleza de las autorizaciones.

2.1. La instalación de terrazas en la vía pública constituye una decisión discrecional del Excmo. Ayuntamiento de Socuéllamos que entraña para su titular la facultad de ejercer un uso especial del espacio público.

2.2. En la expedición de autorizaciones se atenderá a criterios de compatibilidad entre el uso público común y el especial, prevaleciendo en caso de conflicto el uso público común del espacio abierto por razones de interés general.

Artículo 3: Concepto de terraza.

A los efectos de la presente Ordenanza, con carácter general, se entenderá por terraza la instalación aneja a un establecimiento comercial de hostelería o restauración ubicado en un inmueble asentada en espacios exteriores abiertos al uso público, compuesta por un conjunto de mesas con sus correspondientes sillas, acompañadas, en su caso, de elementos auxiliares como sombrillas, elementos móviles de climatización,

y toldos, pudiendo estar dotados estos últimos de cierres verticales corta vientos, pero

en todo en caso desprovistos de anclajes al suelo.

Por tanto pueden darse los casos de terrazas:

Abierta y descubierta con mesas, sillas, sombrillas, vallado perimetral, jardineras, etc, para temporada de verano.

Cerrada y cubierta, con el mobiliario en su interior, para instalación todo el año.

Mixtas con parte cerrada y cubierta, y parte descubierta con el fin de ampliar su capacidad durante los meses de verano.

Artículo 4: Tipología de establecimientos comerciales.

4.1. Tendrán la consideración de establecimientos hosteleros, particularmente, los restaurantes, cafés, cafeterías, cervecerías, tascas, bares con música o sin ella.

4.2. Excepcionalmente, y previo informe favorable de los Servicios Técnicos, podrá autorizarse la instalación de terrazas a establecimientos que dispongan de la correspondiente licencia, o concesión administrativa, para el desarrollo de su actividad de hostelería en espacios exteriores abiertos al público, como quioscos-bares, fijos o móviles, y quioscos destinados a la venta de helados de temporada.

4.3. No se autorizará la instalación de terrazas a actividades que, atendiendo a la legislación medioambiental vigente, sean calificadas de salas de fiestas y/o discotecas.

Artículo 5: Características de las autorizaciones.

5.1. Las autorizaciones tendrán en todo caso carácter temporal, correspondiéndose su duración, con carácter general, con el año natural, ó temporada de verano.

5.2. La expedición de autorizaciones de ocupación de la vía pública con terrazas corresponde a la Junta de Gobierno previo informe de los Servicios Técnicos Municipales y dictamen de la Comisión de Urbanismo y Medio Ambiente.

5.3. Se entenderán otorgadas en precario y estarán sujetas a las modificaciones que pueda decidir el Excmo. Ayuntamiento de Socuéllamos que, en este sentido, se reserva el derecho a revocarlas, suspenderlas, limitarlas o reducir las en cualquier momento por la concurrencia de causas de interés general.

5.4. Por razones de orden público, circunstancias especiales de tráfico, o para compatibilizar el uso de la terraza con otras autorizaciones de ocupación de la vía pública, especialmente en el caso de fiestas, ferias, pruebas deportivas, congresos, labores de mantenimiento de la vía pública, ó motivos de seguridad, los Servicios Técnicos Municipales, con la colaboración, en su caso, de los Agentes de la Policía

Local, podrán modificar las condiciones de uso temporalmente y ordenar la retirada inmediata de aquellos elementos que dificulten o entorpezcan el desarrollo de la actividad.

5.5. En ninguno de estos casos se generará derecho para los afectados a indemnización o compensación alguna.

5.6. Las autorizaciones se concederán dejando a salvo el derecho de propiedad y sin perjuicio del derecho de terceros. No podrá ser arrendada ni cedida, ni directa ni indirectamente, en todo o en parte.

5.7. Con la expedición de las autorizaciones se podrá establecer la garantía a prestar en concepto de fianza, en su caso, para responder de los daños y perjuicios causados en la zona de ocupación que podrá ser prestada en los términos habitualmente admitidos por la administración tales como aval bancario. Se fija un importe de 100 euros por mesa.

Artículo 6: Deber de exhibición de autorizaciones.

El documento acreditativo de la autorización y el plano en el que se refleje la instalación autorizada deberá encontrarse exhibido en un lugar visible del establecimiento comercial al que la terraza sirve de instalación anexa.

Artículo 7: Solicitudes.

Las solicitudes deberán presentarse con una antelación mínima de un mes a la fecha estimada para el inicio de la instalación y funcionamiento de la terraza e irán acompañadas de los siguientes documentos para su admisión a trámite:

a) Declaración responsable de disponer de la licencia de apertura y funcionamiento del establecimiento adjuntando copia del documento.

b) Memoria justificativa de la instalación en relación con el entorno en el que pretende ubicarse, acompañada de un reportaje fotográfico del mobiliario que se desea instalar, y en la que deberá detallarse la extensión, carácter, forma, número y color del citado mobiliario, y el período de actividad.

c) Plano expresivo del lugar exacto, forma de la instalación y tamaño de los elementos a instalar con memoria y certificado suscritos por técnico competente, y en su caso proyecto técnico si el Ayuntamiento lo considera oportuno, de la instalación pretendida.

d) Cualquier otro documento que por los Servicios Técnicos Municipales, o por el interesado, se estime idóneo para acreditar la concurrencia de razones de interés general, cuando se trate de instalar terrazas en espacios privados de uso público.

Artículo 8: Modificaciones en el título habilitante del establecimiento.

8.1. Cualquier alteración o modificación en el título que habilita el ejercicio de la actividad de hostelería o restauración del establecimiento deberá comunicada a la Administración a los efectos oportunos.

8.2. La comunicación previa del cambio de titularidad en la licencia de actividad facultará al nuevo titular para proseguir, durante la vigencia de la autorización, con la explotación de la instalación en idénticas condiciones en las que se venía ejerciendo con anterioridad.

Artículo 9: Renovación de las autorizaciones.

Las autorizaciones se entenderán automáticamente renovadas, por igual plazo, con el pago de las correspondientes tasas por el obligado tributario, siempre que no hayan cambiado las circunstancias en que se concedió la autorización, ni haya sido su titular firmemente sancionado como responsable de la comisión de una infracción muy grave tipificada en la presente Ordenanza.

En otro caso, será necesario que a la solicitud de renovación se acompañe declaración responsable de cumplir con la totalidad de los requisitos exigidos para su otorgamiento.

Artículo 10: Productos consumibles en terrazas.

La autorización para la instalación de la terraza otorgará el derecho a expender y consumir en ella los mismos productos que puedan serlo en el establecimiento hostelero del cual dependen.

Artículo 11: Horarios.

11.1. Con carácter general las terrazas podrán instalarse a partir de las 9 horas de la mañana y deberán cesar en su actividad antes de las 1.30 horas del día siguiente, salvo los viernes, sábados y vísperas de festivos en los que el horario quedará ampliado hasta las 2.00 h de la madrugada, en aquellos establecimientos que su horario de cierre lo contemple y debiendo ajustarse a la tarifa de aplicación.

11.2. En ningún caso podrán permanecer abiertas las terrazas excedido el horario de cierre del establecimiento al que sirven de anexo.

11.3. Transcurrido el horario de cierre la terraza deberá ser completamente retirada de la vía pública, salvo aquellos establecimientos que den servicio de mañana

11.4. En desarrollo de la presente Ordenanza podrán regularse los diferentes horarios de utilización de las terrazas, en consideración tanto a las diferentes estaciones del año, la duración de la jornada y las zonas de la ciudad, como a la amplitud de los

espacios públicos, el carácter residencial del entorno, su carácter histórico, u otras de interés general. Podrán llegar a establecerse diferentes horarios según el emplazamiento.

Artículo 12: Periodos de ocupación.

Con carácter general, y sin perjuicio del desarrollo normativo posterior, se establecen los siguientes períodos de ocupación:

a) Temporada anual.

b) Temporada primavera-verano (8 meses): comprende del 1 de marzo al 31 de octubre, pudiendo verse alterado o modificado en función de la climatología.

Artículo 13: Planes de Ordenación de usos de espacios públicos.

13.1. El Excmo. Ayuntamiento de Socuéllamos podrá redactar Planes de Ordenación de usos de los espacios públicos para la instalación de terrazas en plazas y espacios singulares en los que se deberán contemplar las medidas de evacuación pertinentes, y se concretarán los espacios de posible ocupación de terrazas en función de las características de la configuración del entorno, de su mobiliario urbano y de los usos que en ella hagan, de forma que los grados de ocupación resultantes podrán ser más restrictivos que lo regulado con carácter general por la presente Ordenanza.

13.2 En la aprobación de los Planes de Ordenación de usos para la instalación de terrazas en espacios públicos quedará garantizado el derecho de información pública de los ciudadanos.

Artículo 14: Zonas de ocupación.

14.1. Con carácter general, la autorización para la instalación de terrazas limitará la ocupación a la zona de la vía pública que confronte con las fachadas de los establecimientos hosteleros cuya titularidad corresponda a los solicitantes.

En temporada de verano, previa consideración del Ayuntamiento, podrá ocuparse mayor longitud que la del ancho de fachada del establecimiento siempre que este no sea lindero con ningún otro establecimiento de hostelería ó restauración, y que la terraza sea abierta.

14.2. Para el otorgamiento de autorizaciones en vías públicas, abiertas o cerradas al tránsito rodado, será necesario que, en todo caso, quede plenamente libre al tránsito peatonal al menos una zona de 1,80 m. No se concederán autorizaciones para la instalación de terrazas en aceras con una anchura inferior a 3 metros.

14.3. En vías públicas peatonalizadas, o de acceso rodado restringido, deberá quedar garantizado en todo caso el libre acceso de vehículos de emergencia para lo que

el Ayuntamiento implantará la señalización necesaria.

14.4. No se concederán autorizaciones para la instalación de terrazas que por su configuración o ubicación menoscaben el interés de edificios o bienes catalogados de interés cultural (BIC) ó similares. Cuando la instalación pueda afectar a un bien de esta naturaleza los Servicios Técnicos fijarán las medidas correctoras oportunas que debe adoptar el solicitante para obtener la autorización.

14.5. En plazas y espacios peatonales en los que, por su configuración, resulte necesario distribuir un espacio limitado entre varios establecimientos que soliciten su ocupación, renovación o la ampliación de la terraza, los Servicios Técnicos Municipales delimitarán el espacio en cuestión, que podrá referirse al total de la plaza o sólo a parte de ella, adjudicando las posibles mesas a instalar tomando en consideración, particularmente, los siguientes criterios objetivos: metros de fachada del local ó establecimiento proyectados sobre la plaza o espacio a repartir, aforo, superficie útil.

La adjudicación tendrá una validez de 1 año, a computar desde la fecha de la última de las notificaciones efectuadas a los interesados en el expediente de distribución de la ocupación, y durante ese tiempo sólo atenderán nuevas peticiones que se refieran a los espacios pendientes de adjudicar, pero no para modificar los autorizados, aún cuando el nuevo solicitante tuviera mejor derecho que los concesionarios a tenor de los criterios de distribución establecidos.

Artículo 15. Zonas libres de ocupación.

Quedarán libres de terrazas las siguientes zonas:

- a) Las destinadas a operaciones de carga y descarga.
- b) Las situadas en pasos de peatones.
- c) Vados para paso de vehículos a inmuebles.
- d) La calzadas de tráfico rodado, calles en las que exista aparcamiento quincenal y vías ciclables.
- e) Las paradas de autobuses urbanos, interurbanos y escolares así como de taxis, tanto en calzada como en el tramo de acera colindante. No obstante, en este caso se podrán autorizar en la acera cuando la anchura de la misma haga compatible su ocupación con los servicios citados.
- f) Otros espacios que pudiera decidir el Ayuntamiento en función de las condiciones urbanísticas, estéticas, medioambientales, de tráfico, u otras de interés general.
- g) Los acerados con reserva de espacio mínimo de 1,80 metros.

h) Las plazas de aparcamiento reservadas a personas con capacidades diferentes ó movilidad reducida.

Artículo 16. Instalaciones eléctricas y otras.

16.1. La instalación o ejecución en terrazas de instalaciones eléctricas, de climatización u otro tipo, podrá ser, en su caso, objeto de autorización, resultando necesario para su admisión a trámite que se acompañe a la solicitud de ocupación el oportuno proyecto suscrito por técnico competente y que, previamente a su puesta en funcionamiento, se adjunte al expediente certificado en el que quede acreditado que la instalación ejecutada o instalada se adecua a la normativa vigente y cumple con la totalidad de las medidas de seguridad legalmente exigibles.

16.2. Los Servicios Técnicos podrán exigir al interesado que el proyecto detalle tanto las condiciones estéticas como las condiciones técnicas a fin de regular su correcta utilización, evitar molestias al tráfico, al tránsito peatonal, a los vecinos y establecimientos.

Artículo 17. Contaminación acústica.

Se prohíbe la instalación de equipos reproductores musicales, **sí** se permitirán instalación de televisores, ateniéndose en todo caso a lo dispuesto en la normativa vigente y a la ordenanza de protección medio ambiental en cuanto a límites de sonido.

Artículo 18. Limpieza, higiene y ornato.

18.1. Los titulares de las terrazas tienen la obligación de mantenerlas en las debidas condiciones de limpieza, higiene, seguridad y ornato.

18.2. Deberán adoptar las medidas necesarias para mantener la terraza y su entorno en las debidas condiciones de limpieza e higiene, garantizando que la zona ocupada quede totalmente limpia a diario, retirando puntualmente los residuos que pudieran producirse utilizando los correspondientes elementos de recogida y almacenamiento de residuos, de acuerdo con lo dispuesto en la Ordenanza Municipal de Limpieza.

18.3. Los productos del barrido y limpieza efectuados por los titulares no podrán ser abandonados en la calle y habrán de ser recogidos en recipientes homologados y entregados al servicio de recogida de basuras domiciliarias en las condiciones establecidas en las Ordenanzas Municipales de Limpieza.

18.4. No se permitirá almacenar o apilar productos o materiales junto a Ordenanza reguladora de Ocupación de la Vía Pública con Terrazas y Otras Instalaciones.

terrazas, ni tampoco los residuos propios de las instalaciones tales como cajas de bebidas, cubos de basura, etc.

18.5. Se prohíbe la instalación de cualquier tipo de máquinas comerciales, ya sean recreativas, de azar, de bebidas, de tabaco, el almacenamiento de cajas de envases, etc. en las terrazas.

18.6. El mobiliario de las instalaciones deberá ser ajustado a las características del entorno urbano en el que se ubiquen.

18.7. Podrá exigirse a los solicitantes y a los titulares de las autorizaciones que el mobiliario se ajuste a determinadas condiciones estéticas y de uniformidad entre diversos establecimientos asentados en un entorno urbano semejante. En la Plaza de la Constitución solamente se permitirá la instalación de mobiliario del modelo municipal anexo a la presente ordenanza.

Artículo 19. Protección del arbolado y del mobiliario urbano.

Queda prohibido cualquier tipo de uso instrumental del arbolado y de los elementos del mobiliario urbano municipal en la instalación de terrazas o en el desarrollo de su actividad.

El arbolado prevalece sobre la instalación de terrazas y en consecuencia no se autorizará la retirada o traslado del mismo debiendo adaptar la instalación a la situación existente.

El mobiliario urbano podrá ser trasladado, previo estudio y consideración por el Ayuntamiento, en el momento de tramitar la solicitud no siendo obligatorio autorizar tal traslado dependiendo de las circunstancias de cada caso concreto. En todo caso si resultare oportuno y necesario tal traslado los costes de dichos trabajos serán de cuenta del solicitante.

Artículo 20. Establecimientos con fachada a dos calles.

En los casos en que el establecimiento tenga dos o más fachadas, podrá instalar terraza en cualquiera de las calles o en ambas, siempre que se cumplan en cada caso las condiciones de esta Ordenanza y que la suma de ambas terrazas cumpla con las condiciones de capacidad fijadas en la presente norma.

Artículo 21. Alteraciones por tráfico, obras o por otras causas.

21.1. Cualquier modificación que se produzca en la señalización horizontal o vertical por motivos de la ordenación de tráfico, que pueda afectar a las ocupaciones con terrazas, conllevará la necesidad de adaptar la terraza afectada a las nuevas

condiciones de dicha ordenación, previa notificación al interesado.

21.2. Ante circunstancias imprevistas o sobrevenidas de obras o urbanización, o de implantación, supresión o modificación de servicios públicos, el Excmo. Ayuntamiento de Socuéllamos mediante resolución motivada, podrá modificar la autorización concedida de conformidad con lo previsto en esta Ordenanza.

21.3. En ninguno de estos u otros casos se generará para los interesados derecho a indemnización alguna.

Artículo 22. Tipologías de mesas y su distribución.

La instalación de mesas en terrazas se ajustará a la siguiente tipología:

Tipo 1: Mesa cuadrada de 80 cm. de lado.

Tipo 2: Circular de 75 cm. de diámetro.

En ambos casos, se acompañarán de cuatro sillas dispuestas de forma reticular, en filas y columnas permitiendo el paso entre las mesas, ocupando una superficie media de cuatro metros cuadrados y ochenta y cuatro centímetros (5,00 m²).

Tipo 3: Velador dotado de cuatro taburetes, con altura mínima de 1.20 m y una superficie de ocupación de 2.25 m².

La mesa **TIPO 1 y 2** se considerará como mesa estándar a efectos de las autorizaciones de terrazas en los casos comunes.

Se permitirá la instalación de suelo flotante a base de tarima de madera para nivelación de la zona de instalación de mesas en el caso de desnivel entre calzada ó aparcamiento y acerado; en instalación de terrazas cubiertas y descubiertas. También la instalación de moquetas, según normativa y siempre que estén homologadas y sean de materiales ignífugos.

Artículo 23. Toldos.

23.1. La instalación de toldos anclados a pavimento, incluso con cerramientos verticales será permitida siempre que la anchura de acerado, aparcamiento, ó calzada lo permitan sin perjuicio de la visibilidad y seguridad del tráfico rodado. Sus características constructivas deben respetar el modelo municipal fijado a tal efecto.

23.2. Los toldos también podrán tener su apoyo sobre la fachada propiedad del solicitante, sobre la ajena o de propiedad común, previa autorización, en estos últimos casos, por escrito de los propietarios o interesados afectados.

23.3. La altura mínima libre será de 2,50 m, sin que en ningún caso quede
Ordenanza reguladora de Ocupación de la Vía Pública con Terrazas y Otras Instalaciones. 10

impedida o restringida la visibilidad de señales de circulación o cualquier otro elemento de seguridad vial.

23.4. En el conjunto histórico se concederán con carácter restrictivo y ajustándose a los criterios urbanísticos vigentes.

23.5. El Ayuntamiento podrá fijar para las estructuras de los toldos cuantas condiciones estime oportunas referidas a dimensiones, materiales o condiciones estéticas.

23.6. No podrán contener publicidad, con excepción del logotipo o el nombre comercial del establecimiento, situándose éste, como máximo, una vez en cada faldón, y en una superficie no superior a 15 x 50 cm.

Artículo 24. Parasoles y sombrillas.

24.1. Las instalaciones de parasoles y sombrillas sólo podrán autorizarse.

24.2. En la Plaza de la Constitución no podrán contener publicidad alguna salvo el logotipo o nombre comercial del establecimiento en los faldones que, como máximo, se colocarán en los cuatro puntos diametralmente opuestos y en una superficie máxima de 20 x 20 centímetros máximo. Deberán respetar las condiciones establecidas como modelo municipal en cuanto a tamaño y color.

Artículo 25. Procedimiento sancionador.

El procedimiento administrativo sancionador se llevará a cabo de conformidad con las determinaciones de la Ley 39/2015, de 1 de octubre, de Procedimiento Administrativo Común de las Administraciones Públicas artículos 89 y 90, y demás normativa aplicable.

Artículo 26. Infracciones.

En aplicación de lo establecido en el Título XI de la Ley 7/1985, de 2 de abril, Reguladora de las Bases de Régimen Local, se establece el siguiente cuadro de infracciones a la presente Ordenanza, siendo responsables los titulares de las autorizaciones concedidas.

26.1. Infracciones leves:

- a) No limpiar diaria y adecuadamente la zona de la ocupación.
- b) No exhibir la autorización municipal en el establecimiento comercial.
- c) El exceso de hasta 1/2 hora del horario establecido del cierre de la

actividad.

- d) Ocupar la vía pública excediendo en una el número de mesas autorizadas o en cinco metros cuadrados de la superficie prevista en la licencia (salvo en fiestas señaladas como son: navidad, semana santa, domingo de ramos, fiestas locales, regionales y nacionales
- e) El incumplimiento de obligaciones o la realización de actuaciones prohibidas cuando no constituyan infracción grave o muy grave.

26.2. Infracciones graves:

- a) La reiteración o reincidencia en la comisión de dos infracciones leves en el plazo de un año.
- b) La instalación de equipos reproductores musicales.
- c) Ocupar la vía pública excediéndose el número de mesas o la superficie autorizada en la licencia cuando no constituya infracción leve.
- d) Ocupar la vía pública excediéndose hasta en 1 horas del horario establecido.
- e) La instalación de toldos y sombrillas sin ajustarse a las condiciones establecidas en la presente Ordenanza.
- f) Efectuar instalaciones eléctricas o de cualquier otro tipo en la terraza sin la preceptiva autorización municipal.
- g) Ocasionar daños en la vía pública por importe inferior a 500 euros.
- h) No mantener la terraza en las debidas condiciones de seguridad, salubridad, ornato y limpieza.
- i) El desacato o la negativa a suministrar información a la autoridad municipal o a funcionarios o agentes de la Policía Local en el cumplimiento de su misión.
- j) Colocar publicidad en cualquiera de los elementos que componer la terraza incumpliendo lo previsto en la presente Ordenanza.
- k) Incumplimiento de la obligación de retirada diaria de la totalidad de las instalaciones.

26.3. Infracciones muy graves:

- a) La reiteración o reincidencia en la comisión de dos infracciones graves en el plazo de un año.
- b) Cualquier ocupación de la vía pública que pueda provocar o dar origen a alteraciones del tráfico peatonal o rodado.

- c) Ocupación sin autorización.
- d) Ocasionar daños en la vía pública por importe superior a 500,01 euros.
- e) La falsedad o manipulación de los datos y documentos presentados junto con la solicitud o declaración responsable.
- f) Desobedecer las órdenes emanadas de la autoridad municipal competente.
- g) Utilizar elementos del mobiliario urbano municipal para la instalación o el ejercicio de la actividad desarrollada en la terraza.

Artículo 27. Sanciones.

Las sanciones se graduarán teniendo en cuenta la existencia de intencionalidad, la naturaleza de los perjuicios causados y la reincidencia por comisión en el término de un año de una infracción de la misma naturaleza, cuando así haya sido declarada por resolución firme, la utilidad que la infracción haya reportado, o cualquier otra causa que pueda estimarse.

Las citadas infracciones serán sancionadas de la siguiente forma:

- a) Las infracciones leves, con multa hasta de 750 euros.
- b) Las infracciones graves, con multa de 750,01 euros hasta 1.500 euros y, en su caso.
- c) Las infracciones muy graves, con multa de 1.500,01 euros hasta 3.000 euros y revocación de la autorización, licencia o concesión municipal o, en su caso, la imposibilidad de obtener autorización de instalación para el año siguiente.

Artículo 28. Prescripción.

Las prescripciones a las infracciones indicadas en el artículo 26, se producirán de la siguiente forma:

- a) Las leves, a los seis meses.
- b) Las graves, a los dos años.
- c) Las muy graves, a los tres años.

El plazo de prescripción de las infracciones comenzará a computarse desde el día en que se hubiese cometido. El plazo de prescripción de las sanciones comenzará a computarse desde el día siguiente a aquél en que adquiera firmeza la resolución por la que se impone.

Artículo 29. Protección de la legalidad y ejecución subsidiaria.

29.1. Sin perjuicio de lo establecido en los artículos anteriores, el órgano competente podrá ordenar el desmontaje y la retirada de las instalaciones de la terraza

producida la extinción del título habilitante por cualquiera de las causas previstas.

29.2. La orden de retirada por extinción del título indicará el plazo en el que el elemento no autorizado deba retirarse, con la advertencia expresa de que en caso de incumplimiento, se procederá a su retirada mediante ejecución subsidiaria, de conformidad con lo dispuesto en el art. 98 de la Ley 30/1992, de 26 de noviembre, de Régimen Jurídico de las Administraciones Públicas y del Procedimiento Administrativo Común.

29.3. El coste de la ejecución subsidiaria podrá liquidarse de forma provisional y realizarse antes de la ejecución, a reserva de la liquidación definitiva.

Artículo 30. Desmontaje y retirada de terrazas o elementos no autorizados, o instalados excediendo las condiciones de la autorización.

30.1. Constatada la ocupación de un espacio abierto al uso público con la instalación de una terraza no autorizada (ocupación sin autorización) o la existencia de un exceso de elementos en una terraza autorizada (exceso de ocupación no autorizada), se procederá a costa del responsable, y sin perjuicio de la tramitación del expediente sancionador que corresponda, al desmontaje y retirada inmediata del exceso, o de la instalación no autorizada, sin necesidad de previo aviso, siempre que concurra cualquiera de las siguientes circunstancias:

- a) Que el mobiliario o los elementos instalados generen una dificultad o entorpezcan gravemente el tránsito rodado y/o peatonal o constituyan una vulneración intolerable a la intimidad o del derecho al descanso de los ciudadanos.
- b) Que sea susceptible de generar un riesgo grave para la seguridad de las personas al imposibilitar o restringir el tránsito de vehículos de emergencia.
- c) Por cualquier otro motivo de orden público e interés general.

30.2. Cuando no concurra ninguna de las circunstancias expresadas en el punto anterior, se dictará la oportuna orden de retirada o desmontaje que habrá de ser cumplida por los titulares en el plazo de 2 días, transcurrido dicho plazo se procederá a la ejecución subsidiaria de lo ordenado de conformidad con lo dispuesto en el art. 98 de la Ley 30/1992, de 26 de noviembre, de Régimen Jurídico de las Administraciones Públicas y del Procedimiento Administrativo Común, sin perjuicio de la tramitación del oportuno expediente sancionador.

30.3. El coste de la ejecución subsidiaria podrá liquidarse de forma provisional y realizarse antes de la ejecución, a reserva de la liquidación definitiva.

30.4. En cualquiera de los supuestos contemplados, retirados los elementos

quedarán depositados en los almacenes municipales, repercutiéndose el coste al responsable que asumirá la totalidad de los gastos que se originen.

Disposición Transitoria.

1º. Las concesiones o autorizaciones tramitadas con anterioridad a la entrada en vigor de la presente Ordenanza, se entienden válidos para la temporada para la que fueron objeto de trámite debiendo efectuar nueva solicitud conforme a la presente Ordenanza.

El mobiliario existente que no se adapte al modelo municipal tendrá un plazo de adecuación de tres años en el caso de terrazas descubiertas, y de 6 años en el caso de instalaciones cubiertas y cerradas.

2º. Los Servicios Técnicos Municipales procederán al estudio para la implantación, en su caso, de medidas y actuaciones que promuevan la uniformidad de las instalaciones de terrazas ya consolidadas, con el objeto de diseñar un estándar de embellecimiento y ornato en el entorno urbano.

Disposición Derogatoria.

A la entrada en vigor de la presente Ordenanza, de conformidad con lo establecido en la normativa de régimen local, quedan derogadas las ordenanzas de ocupación de vía pública para idéntica finalidad a la pretendida con la presente.

Disposición Final.

Para lo no previsto en la presente Ordenanza se estará a lo dispuesto en cada momento por la legislación vigente sobre la materia. En la aplicación e interpretación de los preceptos contenidos en esta Ordenanza, se atenderá a la Directiva 2006/123/CE relativa a los servicios en el mercado interior y demás normativa nacional y autonómica de desarrollo si bien siempre prevalecerá la interpretación del Ayuntamiento sobre cualquier otra de parte.

TERRAZA BAR SOCUELLAMOS PROPUESTA 1

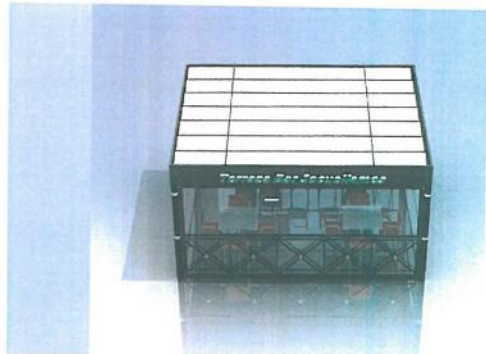
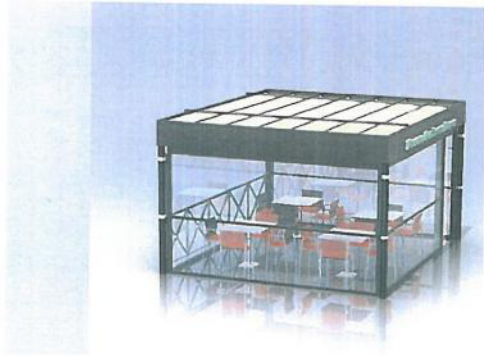

TERRAZA BAR SOCUELLAMOS . SEPARADORES

SEPARADOR JARDINERA CON POLICARBONATO DE 8 mm

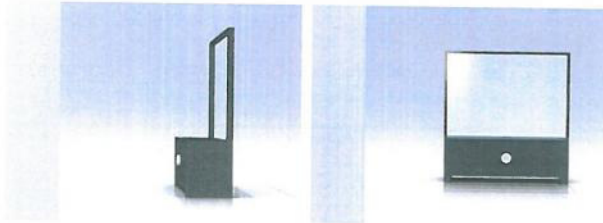

SEPARADOR VALLA SOCUELLAMOS

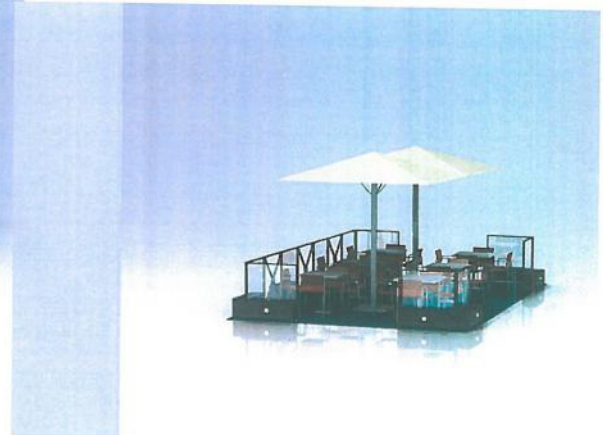
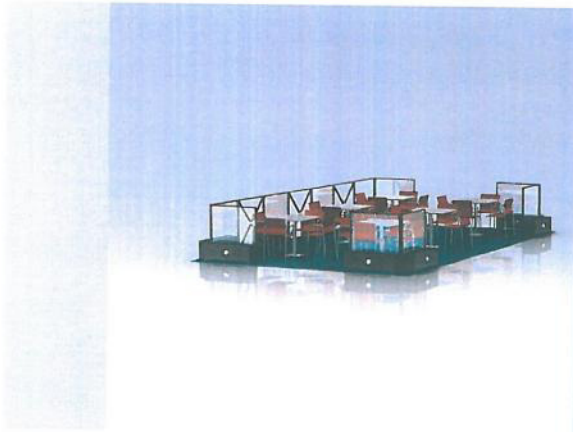
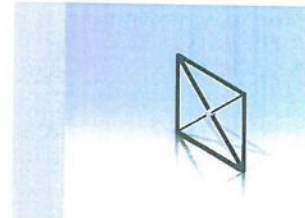

TERRAZA BAR SOCUELLAMOS PROPUESTA 1

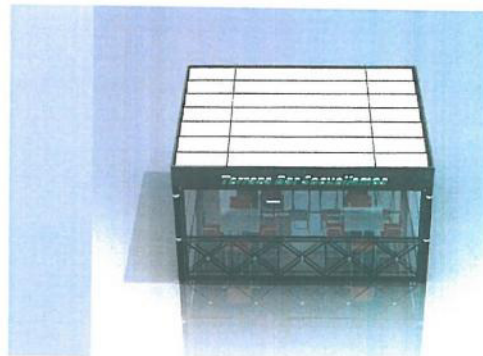
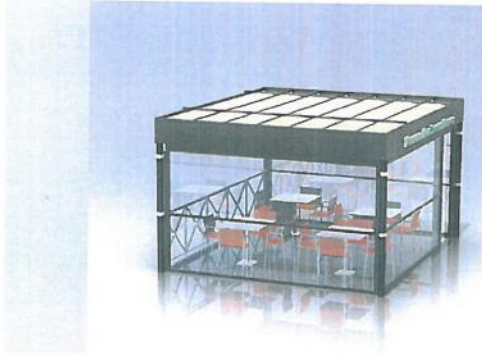

TERRAZA BAR SOCUELLAMOS . SEPARADORES

SEPARADOR JARDINERA CON POLICARBONATO DE 8 mm

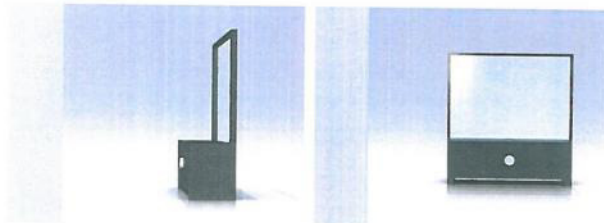

SEPARADOR VALLA SOCUELLAMOS

